サイバーリップ

NEAR FUTURE ACTION GAME

CYBER-LIP

はじめに

この度はネオジオCD専用ソフト『サイバーリップ』をお買い上げいただきまして、誠にありがとうございます。ゲームを始める前に、この「取扱説明書」をよくお読みいただき、近未来アクションの世界を存分にお楽しみください。

健康上の安全についての注意

ゲームを楽しくプレイしていただくために、次の事項をお守りください。また、お子様がゲームをされる時は、保護者の方がお読みになりお子様に必ずお伝えください。

●ゲームをされる時は、健康のため1時間毎ぐらいに適度な休憩を必ずおとりください。また、極度に疲労されている時や、睡眠不足の時は体調が完全に回復してからゲームを楽しんでください。

●ゲームをされる時は部屋を明るくし、テレビから出来るだけ離れてください。

●今までに強い光の刺激を受けた時やテレビなどを見ていた時に、一時的にでも筋肉のけいれん、意識の喪失などを経験したことのある方は、必ずゲームをされる前に医師と相談してください。万一、ゲーム中にこの様な症状が起きたり、身体に異常を感じた時はゲームを中断し、スイッチを切って医師と相談してください。

CONTENTS

3…………使用上の注意
7…………"サイバーリップ"プレ・ヒストリー
9…………ゲーム概要/操作説明
10 ………ゲーム画面
11 ………ステージ設定
12 ………アイテム
13 ………登場人物紹介

使用上の注意

このディスクは、ネオジオCD専用のゲームソフトです（音楽用のCDプレイヤーでは使用しないでください）。ゲームを始める前に、以下の注意事項をよくお読みいただき、正しい使用法でお楽しみください。

ネオジオCDの取り扱いについて

ネオジオCD本体の電源をONにすると、ロゴマークが画面に表示された後で「コントロール画面」に変わります。ネオジオCDの操作は、コントローラーで「コントロール画面」のアイコン表示やコマンドを選択することによって行います。コントローラーのレバーで画面上のカーソルを動かしてコマンドを選び、Aボタンで実行してください。

コントロール画面

カーソル（ ☞ ）を移動させて、画面上のアイコンやコマンドを選択します。

CYBER-LIP

ネオジオCDの楽しみ方について

■ディスクをセットする

①ネオジオCDのカバーを開けます。
②ネオジオCDディスクをレーベル面(印刷面)を上にして置きます。
③カバーを静かにしめて、セット完了です。

■ゲームを楽しむ

ディスクをセットした後に、画面に「PUSH START BUTTON」のメッセージ表示が出たら、コントローラーのスタートボタンを押してください。

■ゲームミュージックを楽しむ

ネオジオCD専用のディスクでは、ゲームミュージックを聞くこともできます。ディスクをセットした後に、「コントロール画面」で目的にあったアイコン表示またはコマンドを選んで操作してください。なお、ネオジオCD専用のディスクには音楽以外のデータが含まれているため、一部に音の出ないトラックがあります。あらかじめご了承ください。

[ミュージック再生 標準コマンド]

▶ (PLAY)	演　奏
▶▶❙ (AUTO SEARCH FF)	選　曲(順送り)
❙◀◀ (AUTO SEARCH REW)	選　曲(逆送り)
▶▶ (SEARCH FF)	早　送　り
◀◀ (SEARCH REW)	早　戻　し
■ (STOP)	停　止
❙❙ (PAUSE)	一　時　停　止

※ミュージック再生に関しての詳細は、ネオジオCD本体の取扱説明書をご覧ください。
※ネオジオCD専用ソフトとネオジオ専用ロムカセットとでは、同一ゲームでもゲームサウンド等に若干異なる点があります。あらかじめご了承ください。

ゲームデータ・バックアップについて

このゲームは、ネオジオCD本体の内蔵RAM（バックアップメモリー）を使えば、進行データを簡単にバックアップできます。ただし、内蔵RAMが初期化されていない場合は、セーブやロードは行えません。

※初期化の方法については、本体の取扱説明書をご覧ください。

■ゲームデータのセーブ方法

ゲームオーバー後に「セーブ選択画面」が表示されます。レバーで「YES」を選んでAボタンを押すと、それまでの進行データを記録できます（ソフトによってはゲーム中、自動的にセーブされるものもあります）。ただし、同一ゲームのデータを複数セーブすることはできませんのでご注意ください。

■ゲームデータのロード（呼び出し）方法

ゲームデータがセーブされていれば、ゲームスタート前に「ロード選択画面」が表示されます。レバーで「YES」を選んでAボタンを押すと、前回セーブした続きから遊べます。

ゲーム途中での終了について

■「コントロール画面」への戻り方

コントローラーのA・B・Cボタンとスタートボタンを同時に押すと「コントロール画面」に戻ることができます。ディスクを交換したい時などに、この操作を行ってください。

■「タイトル画面」への戻り方

コントローラーのA・B・Cボタンとセレクトボタンを同時に押すと「タイトル画面」に戻ることができます。最初からゲームをやり直したい時などに、この操作を行ってください。

※これらの操作は、ロード中の画面(CD-ROM読み込み中)以外は常に有効です。

ディスク保管上の注意

●ディスクをキズつけないでください。ケースから出し入れする際は、特に注意が必要です。

●ディスクのレーベル面に文字を書いたり、シール等を貼ったりしないでください。読み取り面(レーベル面の反対側の光った面)にキズをつける恐れがあります。また、ディスクを曲げたり、センター孔を大きくしないでください。

●読み取り面を汚さないでください。もし汚した場合は、柔らかい布で中心部から外周部に向かって放射状に軽く拭き取ってください。シンナーやベンジンは使わないでください。

●プレイ後は元のケースに入れて、高温・多湿の場所を避けて保管してください。

★このディスクを無断で複製すること、および賃貸業に使用することを禁じます。

★本書では、説明のために一部「ネオジオ」の画面写真を使用しております。

CYBER－LIP

PRE－HISTORY

AC2016

人類は増加の一途をたどり、
地球上の資源を食いつくしてしまう危機を迎えようとしていた。
連邦政府は宇宙開拓に夢をはせ、スペースコロニー計画に着手した。
コロニーの建設と同時に、
宇宙作業用の万能アンドロイドの研究が急ピッチで進行。
やがて人類の運命を左右する、ひとつの人工生命が誕生しようとしていた。

AC2020

宇宙進出に成功した人類の前に、狂暴なエイリアン達が立ちはだかってきた。
連邦政府は、激化する一方の戦いに歯止めを掛けるため、
軍用アンドロイドの実戦配備と、それらを統制するスーパーコンピュータ
〝サイバーリップ〟の起動を決定。
科学の粋を結集した軍事コロニー〝CO5〟の完成に誰もが歓喜の声をあげた。

AC2030

……それから10年、繁栄に酔う人類はとてつもない悲劇に襲われた。
エイリアンの魔の手から人類を守り続けてきた
〝CO5〟のアンドロイドが突然、反逆。エイリアンと共に人間の殺戮を
開始したのだ。
連邦政府は、原因を〝サイバーリップ〟の暴走と発表。
科学の様々な歪みが最悪の形となって動き始めた。

大統領官邸
大統領執務室
アウター長官、いつになれば “C LIP”の息根を止めてくれるのかね。聞くところによると君直属の特殊部隊も全滅したそうだが……。
……………………
……………………。
大統領……。私の失策についての処分は後ほどに……。こうなれば“あの２人組”をぶつけてみてはいかがかと……。
あの２人組……？ “リック”と“ブルック”の事か……。少し危険すぎないかね……。
ええ……しかし彼らは、先の「CO・4戦線」におきましても第三地区を２人で制圧する程の戦闘のプロ……。必ずや“C・LIP”まではたどりつくでしょう……。しかしそこで、失敗すれば……。
我々に打つ手はない……。ということか。アウター長官、賭けてみる価値はあるかね……。
はい、大統領。

ゲーム概要

●ゲームの目的

リックとブルックを操作し、敵である「ヒューマノイド」「エイリアン」などを、数々のアイテムで倒し、大いなる謎を解き明かしてください。

●ゲームの始め方

1・2コントローラーのどちらかのスタートボタンを押すと、ゲームスタートです。また、両方のスタートボタンを押すと、2人同時プレイが楽しめます。

●プレイヤーの途中参加

1人プレイの時にもう一方のコントローラーのスタートボタンを押すと、途中参加することができます。

●コンティニューについて

主人公の残り人数が全て無くなると、コンティニューモードに入ります。カウントダウン終了までにスタートボタンを押せば、プレイヤーはその場から復活できます。

操作説明

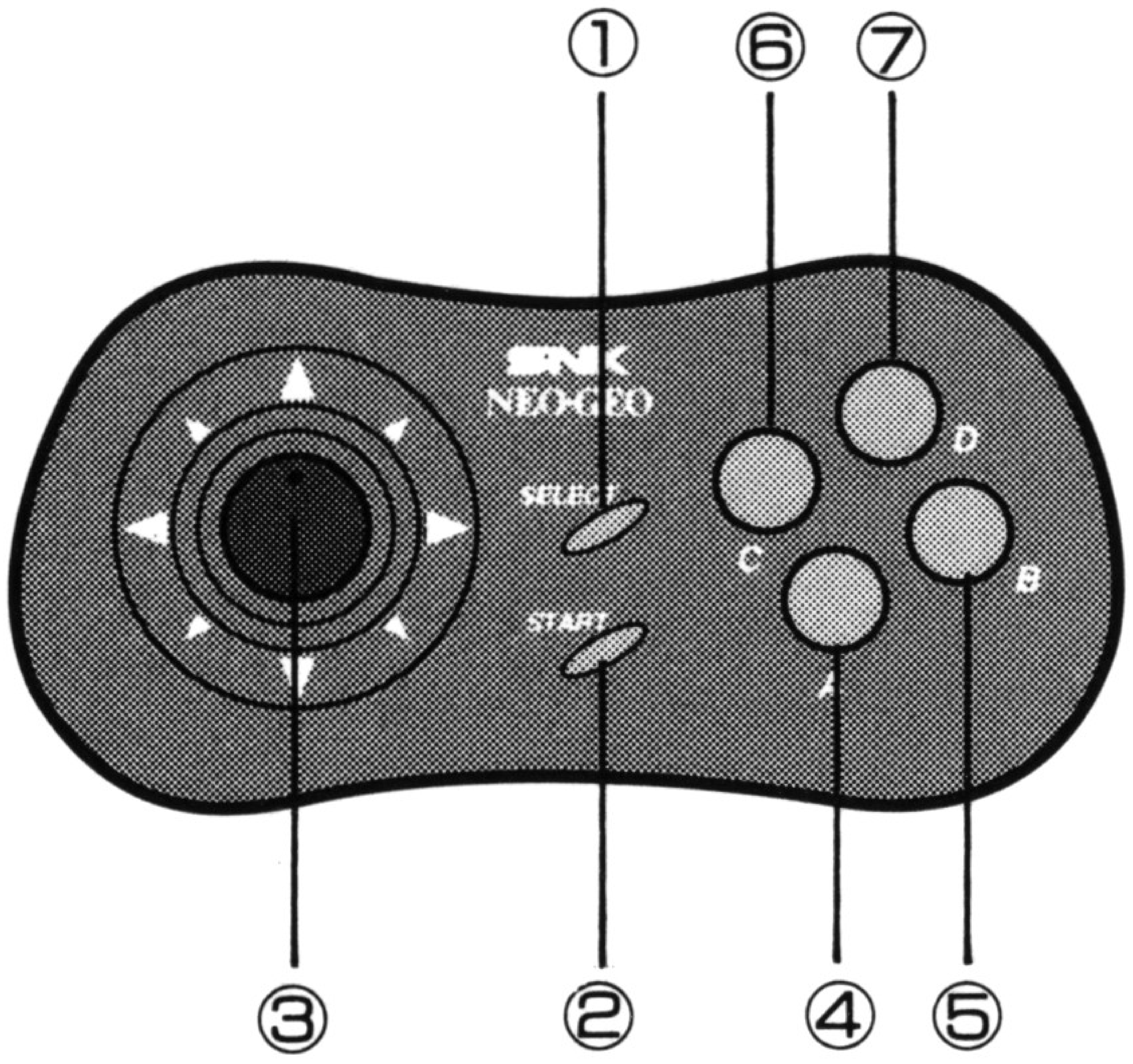

サイバーリップ操作方法

①セレクトボタン……ポーズに使用します。
②スタートボタン……ゲームスタートに使用します。
③8方向レバー ……主人公の移動およびショット(4方向)の指定に使用します。
④Aボタン …………武器をショットします。
⑤Bボタン …………ジャンプに使用します。(レバーの組み合わせにより、空中での制御も可能です。)
⑥Cボタン …………装備するアイテムをセレクトします。
⑦Dボタン …………このゲームでは使用しません。

●飛び降り

足場の高い所でレバーを下にしてジャンプボタンを押すと素早く飛び降ります。

●スライディング

飛び降り以外の地面でレバーを下にしてジャンプボタンを押すとかっこいいスライディングをします。

●ジャンプ

ジャンプボタンでプレイヤーは高く飛ぶことができ、空中では多少のレバー操作が可能です。

ゲーム画面

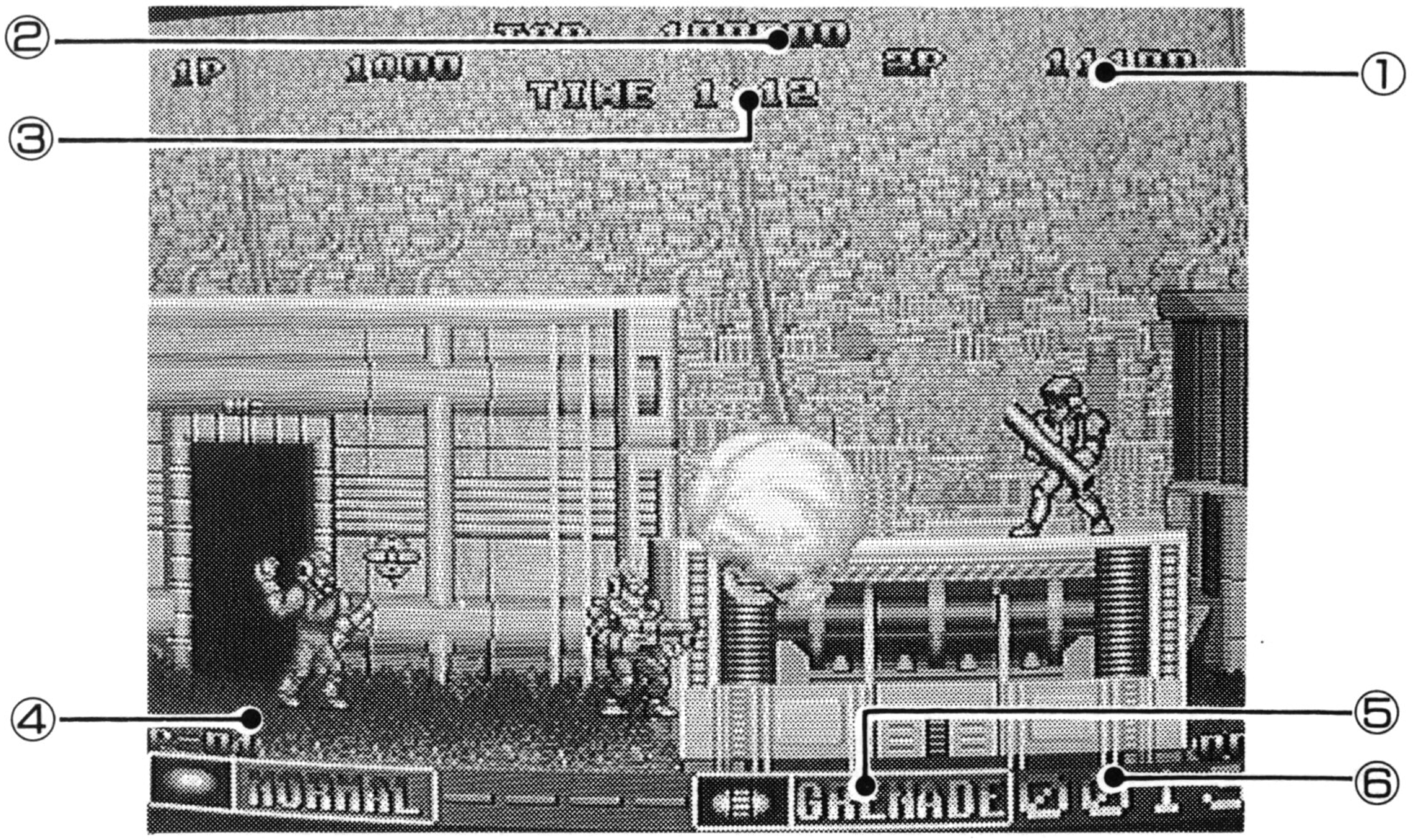

●ゲーム画面の表示

①現在プレイしている、プレイヤーの得点表示。
②最高得点表示。
③制限時間の表示。0になると1人失います。(1エリア・2エリアのみ)
④現在のプレイヤーの残り人数。
⑤現在、使用している武器アイテムの表示。
⑤現在、使用している武器アイテムの残弾数。
(0になり次第自動的に次の武器に変わります。)

ステージ設定

●ステージの構成

ステージは7ステージ構成で3～6ステージにはマイナスステージがあります。このゲームの大きな舞台となっている軍事要塞"コロニーCO5"の内部は簡単な迷路になっていて、各ステージはエレベーターで上下につながっています。

1 Stage(ニューヨーク旧市街地)
スラム化したマンハッタンに狂ったアンドロイドと謎のエイリアンが住みつき、今や立入禁止区域となっている。

2 Stage(コロニーCO5・居住地区)
コロニーCO5最下層地区での戦闘。以前は繁栄していたこの居住地区も、軍事要塞の指定により今では無人の町と化す。張り詰めた静寂は今、破られる。

3 Stage(コロニーCO5・工場地区)
昔は人間が使用していた場所だが、スーパーコンピューターが設置されて軍事要塞となったその時からアンドロイド工場に変わり今も製造中である。しかももっと恐ろしい物を製造しているという噂も…。

このゲームはステージを進むことによって謎とされていた部分が見えてきます。それはあなた自身の手で見つけ出してください。健闘を祈ります…。

アイテム

●ウエポン アイテム

特定の敵を倒すことによって出現します。これによりゲーム展開を有利に進めることが出来ます。

NORMAL ノーマル弾		最初から持っている武器、弾切れはありません。
AUTO オート弾	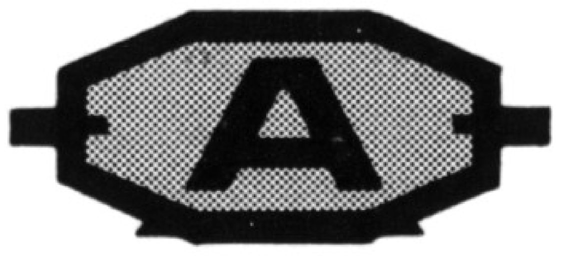	ノーマル弾を連射してくれる武器です。
FIRE ファイヤー弾	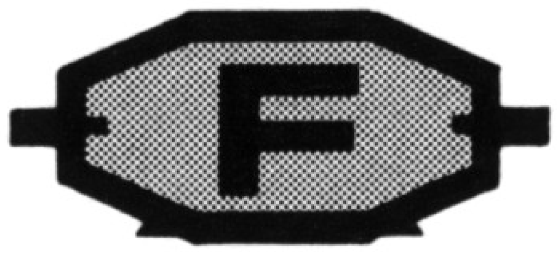	敵を焼きつくす武器、エネルギー制。
WIDE ワイド弾		3方向へ弾が撃てる武器。広範囲にダメージを与えることができます。
BAZOOKA バズーカ砲	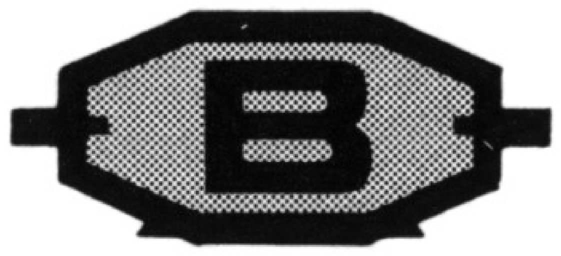	1発撃つごとに敵に大ダメージを与えることができます。
GRENADE グレネード弾		放射線状に弾が飛び多大なダメージを敵に与えます。

Cボタンを押すことによって装備する武器の変更ができます。

●スペシャルアイテム

取ることによりすぐに装備できるもので、武器アイテムとの併用は可能です。

コアボット

プレイヤーの周囲を回り防御します。

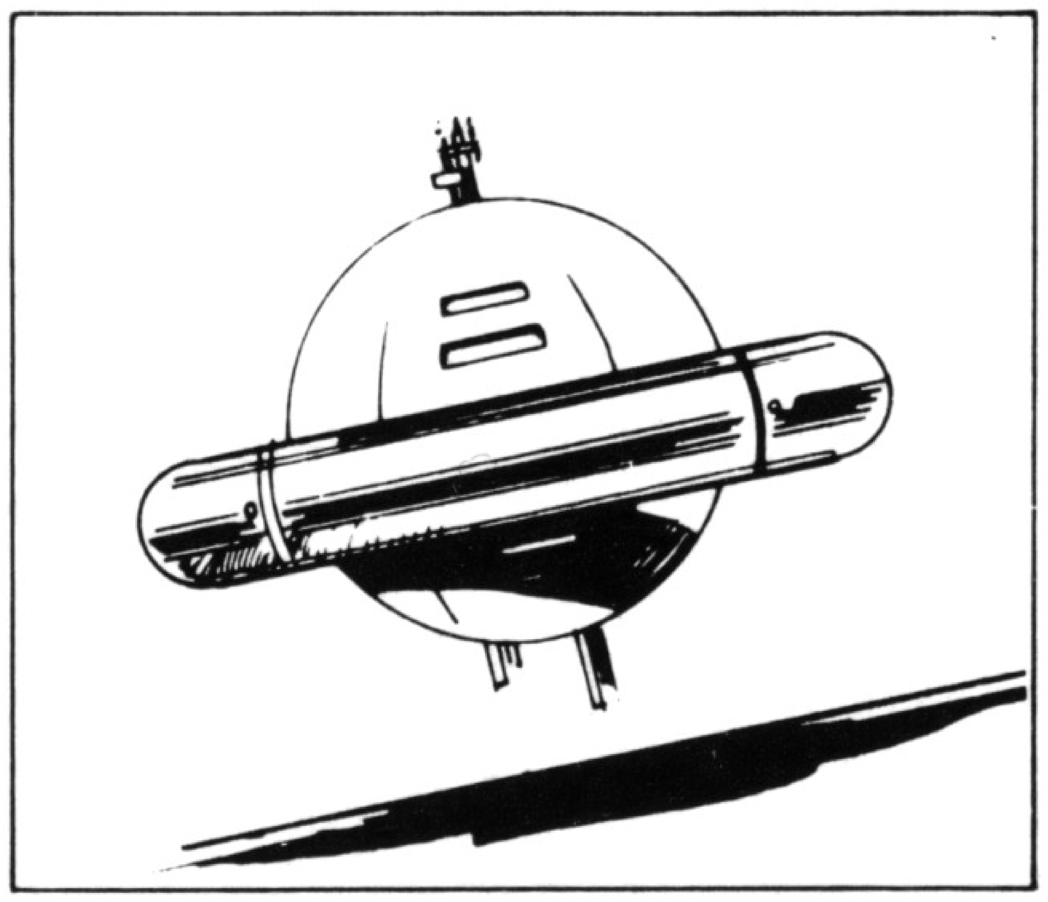

登場人物紹介

Name : Rick
Age : 22
Sex : Male
Blood : A

AC2008年コロニーCO5にて生まれる。両親をエイリアンに殺され自ら傭兵に志願。ニューヨークの旧市街地にてブルックと出会って以来、友として行動を供にする。

Name : Brook
Age : 28
Sex : Male
Blood : O

AC2002年シカゴに生まれる。根っからの戦争好きであったが、ある女性のため24才で除隊。その後リックと知り合い、良きアドバイザーとして最強のコンビを結成。今回の戦いに妻は反対している。

ヒューロンOX

連邦政府の直属企業「ヒューロン社」によって開発されたアンドロイド。主に軍用として製造され、当然戦闘能力は高い。

装甲騎兵

アンドロイド達は戦況に応じて数々のパワーユニットを使いこなす。これは銃火器タイプでしかも機動性に優れる。

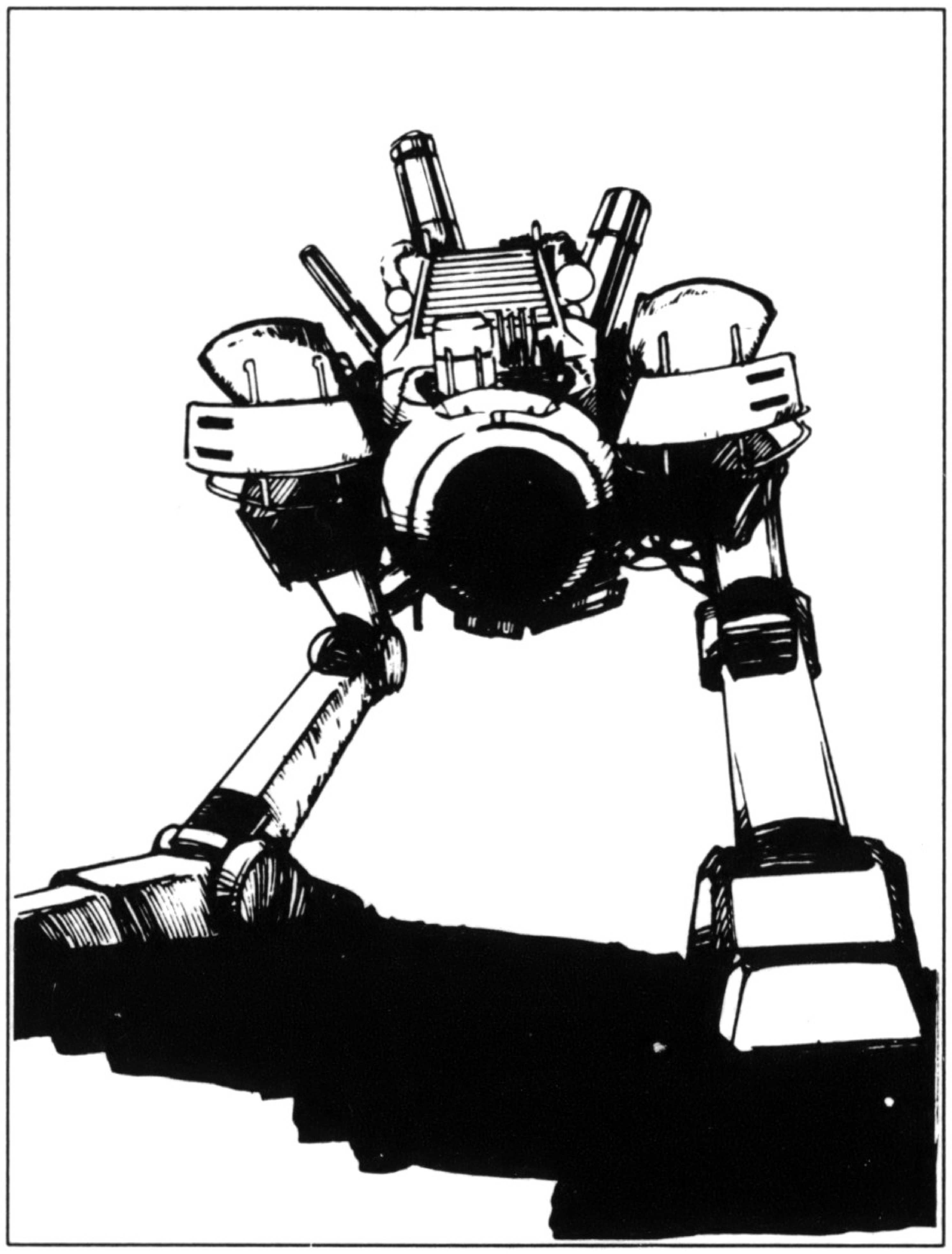

キラーキー

正体不明の生命体「エイリアン」の一種。あまりにも特殊な形態から繰り出される攻撃には苦戦を余儀なくされる。

NEO GEOテレフォンサービス

東京(03)5275-6200

大阪(06)339-0110

※電話番号はよく確かめて、お間違えなく。

FOR SALE and USE IN JAPAN ONLY.

BUSINESS USE and RENTAL PROHIBITED.

本品の輸出、使用営業及び賃貸を禁じます。

MADE IN JAPAN

NGCD-010

CYBER-LIP®

禁無断転載

SNK®